京城日報

發行兼編輯人 泥谷良次郎　印刷人 小川三之介
發行所 京城太平通一丁目 合資會社京城日報社 振替京城三〇〇番

石井子と共に 林大使の參列を
佛政府の希望

【巴里五日發電】佛國政府は駐英日本大使林男に對し今回の最高會議に石井子と共に日本を代表せん事を求めたりプチーパリヂァン紙は論評して曰く林男は倫敦に開かれたる前回の最高會議に列席せるため今回巴里に於て開かるゝ會議の議題たる問題によく通曉し居ればなりと

豫備會議を斷念
英首相公表す

【紐育三日發電】英國首相ロイドジョーヂ氏は豫備會議開催を斷念せる旨公式に發表したりとの倫敦電報ありたるがこは米國々務卿ヒューズ氏の勝利なりとて華盛頓官邊にては喜び居れり併し乍ら一部に於ては之をロイドジョーヂ氏が單に一歩讓歩せるにすぎずとなし危險の眼を以て觀察せり其の論據には日英兩國は華盛頓に於ける決定如何に拘らず極東問題に關し既に諒解を遂げ居れる事實ありと爲せり

會期は何時でも
と英國の同意通告

【華盛頓四日發電】英國政府は亞米利加政府に對し軍備制限會議は其の開期何れの時にも同意すべき旨通告し來れり目下豫想の期日は依然十一月十一日にして此期日に對し英國以外の諸外國が同意するや否や問合せ中にて目下各國よりの回答到着しつゝあり匈牙利はハーヂング大統領の招請を承認する旨通知し來れり

會議前山東案
解決を申込む

【上海六日電報】吉田代理公使は四日外交部に顏總長を訪ひ太平洋會議前山東案を解決せん事を希望せるも顏總長は責任ある回答をなさゞりしと

支那中立國提唱

【北京五日發電】支那政府は太平洋會議に和蘭、白耳義、瑞西等に倣ひ永世中立を提唱すべしとの說あり

愛蘭と講和締結承諾

【華盛頓四日發電】ウルスター首相クーレンは愛蘭僭稱大統領デヴァレラ氏と講和條約を締結せん事を承諾すべしと而して右はダブリンに於てと云ふにあらずと

救露物資と米國

【華盛頓五日發電】商務卿フーヴァー氏は聲明して曰く露國饑饉救濟米國委員より露國へ輸送する物資購買費として支出したる金額は全部米國內にて消費さるゝ筈なりと

聯省制可否調査

【上海六日發電】徐總統は國務院に對し聯省自治制は大局解決を促進し得るや否や今日の時勢に於て最も解決を急ぐの要あり各員力を盡して考慮速かに裁定すべしと諭令せるより四日の閣議にて討論せるが其の結果先づ各種の意見を聞き多きに從つて決すべしと

廣東軍の南寧入城說

【廣東五日發電】廣東軍第一師長洪兆麟氏は三十一日南寧を攻し陸榮廷氏は龍州方面に向け潰走せり廣東軍側は直に南寧に入城し陳炯明氏は大本營を南寧に移せりとの報あり

南寧未だ陷落せず

【廣東五日發電】最近の報道によれば南寧は未だ降伏せず廣東軍は諸所にて廣西軍の武裝解除に多大の困難を感じつゝありと

長沙の邦人に危險迫る

【北京 日發】湖北戰亂擴大し居留民の身上危險となりたれば瀨川總領事は長沙領事に對し支那官憲に注意すべきを警告す

尼市附近に出動

【高松電報】五日夜高松聯隊所著電によれば尼コリスク駐屯我が第十一師團は同方面の形勢益々不穩の狀態にあり大々的〇〇の目的を以て〇〇聯隊及び〇〇大隊〇部隊を〇〇方面に增派せりと

途中迄御出迎の 侍從を御差遣

【東京電報】東宮殿下には來る九月五日橫濱著の御豫定にて御航海中なるが陛下には御恙なく御使命を全ふされ遙々より歸らるゝ殿下の勞を犒ひ給ふ御心より侍從北條伯を特に途中まで御出迎へ申し上げしむるに決せられ伯は七日出發呉に向ひ炭水供給のため特派さるべき特務艦に便乘し殿下並に珍田供奉長其他隨員に聖旨を傳達する事となせり

危險を慮れて 朱特使急遽歸國

【東京電報】國葬參列のため來朝中の朱慶瀾氏一行は東京にて用事を濟みたれば箱根及京都京阪神方面を見物し歸國の筈なりしが俄に豫定を變更し六日午前九時半東京發直に下關に直行歸國の途に就けり東京驛には唯川公使朝鮮總督府外務省齋藤課長其他朝野の名士約六十名見送り又警視廳及び所轄署にては例により多數の警官を驛構內に出張せしめ物々しき警戒をなしたり一行の俄に豫定を變更し歸國せるは現に昨夜神田美土代町の某所に支那留學生の一部の者が會合し特使に暗殺或は其他の危險を加ふべく決議せるによると

文官行賞

【東京電報】文官に對する論功行賞は目下上奏中にて九日乃至十日に裁可を仰ぎ公表の筈なるが行賞範圍は陸海軍關係文官植民地、會計檢査院及衆兩議員其他にして其範圍は左の如く水野朝鮮總督府政務總監なりと

敍勳一等 授旭日大綬章　朝鮮總督府政務總監　水野錬太郎

富の增進が急務
誤傳された宣教師大會
篠田平南知事談

篠田平安南道知事は事務報告の爲め六日朝入城滯在中なるが氏は語りて曰く

近時朝鮮は非常に平靜に歸し人心日に安きを加へて居ると云ふ事は官廳側から傳へると民間では官憲は自己の功を誇らんが爲め殊更に平穩の宣傳をするのであつて實際は今尙ほ不穩であると云ふ樣な事を云ひ觸らす者がある殊に內地邊から來る觀察者が深く實情を極めずして斯樣な言辭に耳を傾け直に之を

鵜呑みに　し倘內地に歸つてからも誤つた報告をする者がある先頃同光會の報告にも斯樣な誤りがある樣であるが吾々官に在る者と雖も殊更に事實を曲げてまでも平穩呼はりをする如き者では無い實際少しく地方を旅行して見れば充分に朝鮮內の平穩である事を知る事が出來るのである本道も去る六月最後の賊徒大集討を行つて以來匪賊の横行姿を絕した如く住民

安堵して　生業に從事するに至つて居る本道は早くから外人宣敎家の手に依つて敎育事業が起され此の方面は比較的進步して居るのであるが近來の向上して向學熱は頗る盛で普通學校就學兒童の如き常に募集人員の數倍に上る有樣で校舍の關係上其全部を收容し能はざるの狀況である最早今日では學校の就學を勸誘するが如き時代は

夙に過ぎ　去つて居る此の向學心を滿足せしむるには學校の增設に在る事勿論であつて朝鮮人間にも斯る希望を多數が持つて居るであらうが自分は常に云ふ敎育も無論充分に完備せしめなければならぬ然し目下の朝鮮としては產業を興し先づ朝鮮人の富の程度を高めなければならぬ例へば平壤に於ても小學校の建設は

學校組合　に於て直に充分なる設備の下に建築が出來て居る然るに過般第三普通學校を建てるに當つては其の總經費四萬圓の內三萬四千圓は國庫の補助等に依つて支辨の途があるが殘り六千圓の不足を朝鮮人間に寄附を募つたが之が豫定通り集まらず大に困難をすると云ふ有樣である內鮮人の

擔稅割合　を見ても內地人は平壤で一戶當り二十圓餘で三十圓であるに朝鮮人は僅僅五十六錢であるに見ても富の增進と云ふ事が如何に急務であるかが窺はれるのである又外人經營の學校も多いのであるが之等とは近時互に接近し常に官廳からも視學を派遣し敎育狀況を視察せしめ融和に努めて居るが初は

學校側で　恰も官憲の監視を受けるのでは無いかと云ふ感じを懷いて悅ばざる態度があつたが今日では官廳の意志を諒解し相互協力敎育の發達に努めて居る過般平壤に於て外人宣敎師大會が催された事が世上に誤だしく誤り傳へられ彼等も甚だ迷惑を感じて居る事であるが決して右會合は祕密でも無く不穩の決議等をしたものでも無いのである當日は

本道から　は平井內務部長臨席し一場の演說を試み非常なる歡迎を博し爲めに官廳に對しても非常なる好意を懷くに至つた事實がある斯樣な無根の風說は却て在鮮外人に惡印象を與へるれる云々

事であつて遺憾に堪へぬ事である大同郡艦橋里の平壤併合問題は府としては同地方に飛行場や大會社の所在する關係上道路下水其他の

都市的施　設上之を府に編入するを便宜とし立案したものであるが總督府より姑く時機を俟つて實行するを可とする意嚮もあり無論府に編入さるれば同地方は發展するは直に明かなる時の關係もあり今急に之を施行しない事となつて居る或は大同江架橋完成を機として實行に至るのでは無いかと考へて居る本道の產業は

併合當時　から見れば約六割を增加し一般に上つて居る主たるものは農業殖產であるが本道は又多量の鑛物を埋藏して居る關係上鑛業は大いに勃興すべき將來を持つて居る然し久原製鍊所の閉鎖は金鑛業者に多大の打擊を與へ沈滯の狀態に在り數年は困難であらうと思はれる云々

太平洋會議の三問題
男爵 阪谷芳郎氏談

近時世界の人口增加するに連れ生活困難になり何れも之が除なき傾向あり故に生活をして將來のユルミを附くる爲に國際的平和會議の起りたるは是れが爲に外ならず今回の太平洋會議も世間では野心の目的の樣に云ふものあるも余は之を信ぜず、以前開かれたる列國會議は

野心の上　に築かれたるものにして彼の戰爭に依る講和會議の如き皆然らざるはなし眞に公平なる正義人道を基礎として起りたるもの非ず、然るに今度の會議はフェアカードなり即ち打明けて掛りたるものなりとす何事も祕密に附せず腹藏なく是れを打ち開けたるものなり若し會議開かるゝに於ては左の三問題に歸着し必ずや列國は協議する事あるべしと思惟す

一、軍備縮小の主義方針の一致點を求むること
二、現在支那西伯利の將來に對する方針の一致點を求むると
三、人種的偏見より生ずる國際間の感情を除却すること

第一の軍備縮小の主義方針に付いては各列國殖民地等の關係もあり之を保護する軍備の必要あるを以て種々の意見も起るべし第二の支那西伯利等に對する問題は[illegible]世界の利益たるこ[illegible]勿論なり[illegible]列國が干渉する事は却て好ましからざる

結果を生　じ現に排日の起るが如く支那學生等の騷ぐが如きことあり兩國の爲には其の不利を招くや知るべきものあるも支那政府は自國に於ける此の騷ぎをも取締る事を得ずマルデ無政府の狀態なり、亦西伯利は現在モスコー政府より分離して獨立せるが如くもあり或は內には相通じ居るが如くもあり未だ容易に

其の內容　を確かめ能はざるも列國に於て之を勝手に處理せんとせば必ずや騷亂を惹起すべきは火を見るよりも明かなり因つて[illegible]に對して將來列國の分割を一致し置くの必要あるは勿論なりとす第三の人種的偏見は人類共存の性にして敢て怪しむべきにあらざるも譬へば我が國の如き年々

六十萬　の人口增加する傾向ありては到底自國のみに生活する能はず何處にか之がハケ口を求めざる可らず曾つてヴエルサイユ會議の席上に於て我が國は、人種差別撤廢案を提出すると同時に、將來人口增加の問題を述べたるが此の事は列國の研究を喚起して米國の如き亦大いに必然の結果なるは認め居れるが故に

西比利に　於ける我が國の移民は米國と雖も之を諒解し[illegible]けれど[illegible]は三千萬方里の廣袤を有し僅に[illegible]萬人を移住せしめたるに過ぎず是れを以て將來は西伯利滿蒙地方に於て門戶開放機會均等を目的とせば日本の同地方に對する移民は必要なりと認めざる可からずとの論

米國にも　起り居れり殊に之を稱へて曰く日本の西伯利地方移民は恰も蒸汽機に安全瓣の必要なるが如く之れ却て其危險を防ぐものなりとなせり要するに軍備縮小は如何なるかといふ事實に過ぎざるべし太平洋會議は此の事實に對する列國の協議を遂ぐるにあるを以て余は此の目的の必ずや效果あるべきを信ずるもの也云々（東京支局）

▲棚橋博物館長は七日朝釜山へ着し十時の列車にて北行せり（釜山特電）

寸鑒

原首相が豫備的會議を促して主催者側にまだこれといふ腹の極まつてゐなかつたことが合點された▲一部の人はこれを餘計なことだの意氣地がないものゝやうに見られてゐた▲だがこゝいらが原首相の手で戰はざるに向ふの意圖を探るといふ一種策戰の畧とも見らる▲國際關係がまだ過渡時代を歩んでゐるのだから正々堂々の主張と伴うて權道の機微の大切なことはいふだけが野暮かも知れぬ▲太平洋會議で日本の立場は支那との十分なる諒解を得て置くことで支那の方からその氣になつて異れるのが一番結構だが兎角紛糾を醸して[illegible]さをかくの怨みがある▲巴里會議での支那の行動か支那にとんな不利益を與へたか▲今度の會議では再び彼やうな素振のないやうにありたいものだ

奉天政界消息
張、ユーリン兩氏交涉の內容
蜚說紛々何れを信ずべきか

嚮に赤塔政府の外務大臣ユーリン氏は張使と會見して北京を訪ひたるも尙は張使と十分なる諒解を得なければならぬ點があると云ふので再び來奉した再來後のユーリン氏は盛に小刀細工をした爲めに張使の忿怒を購ひ城內に滯在する事さへ嫌がられた結果遂にヤマトホテルに轉宿のやむなきに至り兩氏の交涉は

不圓滿に　終つたとか或は張使は着かず離れずの態度で[illegible]を以てユーリンを使たない[illegible]とか或は表面張使は素氣ない風を裝ふて居るが內心大に反對でユーリン氏の來奉以來屢々會見し且つ懇切盛大なる晩餐會等を催ふし兩者の交涉は非常に圓滿に進捗し張使は大に滿足を得たと傳へられて居るが最近

仄聞した　る點及び支那紙の傳ふる所等を綜合して見ると兩者の交涉は斯く不圓滿でもなく又非常に圓滿でもなさ相であるが張使は決してユーリン氏に對して評判の如く惡意を持つて居ないと同時に可成兩者交涉を圓滿に進捗せしめたい希望は持つてるらしいがそれかと云ふて挺身してまで大にやつて見やうと云ふ丈けの

腰の入れ　方でもなく所謂側に依つて大に煮へ切らない點大々的らしい勿論ユーリン氏の交涉問題は外蒙問題通商條約問題東支鐵道問題であるらしいが先づ第一に外蒙問題に就いては奉天政府側の主張は既報の通り外蒙一[illegible]を根本から驅逐した場合には無償で還附する而し外蒙に於て無償なる代償としては

通商條約　や東支鐵道問題やに於て是れを得んとして居るのである故に外蒙の無償還附する時期は容易に決定されないのは是れを唐箱板にして他の所で仕事を仕樣とするのである故に此の位の事が目先の見れない張使ではないから容易に其の手には乘らないが外蒙を

手に入れ　ると云ふ事は年來の希望であるが爲めには外さへ思ひ立つた程だから手の出し無償で來れば隙から下明通程イヤ少々は何かしても此の方面の問題は片付けたいのである此の張使の弱點を利用して一と仕事と來たのが齊多のユーリン故に是れを中心として兩者の

驅け引は　極めて微妙に極めてデリケートに行はれつゝあるのである通商條約問題は奉天支那兩政府共同に草案を交換して居ることは既報の通りであるが支那側としては單獨に是れを締結して仕舞ふ譯には行かない日本を始め他列國との協調を保たねばならぬが草案まで交換して意見のある處まで相手方に知らしめた以上は其の意見を尊重され且つ不足勝の窮處から絞り出して征伐にまで來た外蒙を親切ゴカシと無償で御返しするなど素直らしさうに出られて木で鼻くゝる樣に素氣ない挨拶も出來兼め便をして其の責任の位置に立たせ樣とするがドッコイ張使は其の責任は負はぬが甘い汁だけならば一人で

よろしい　十分に嘗めて見せると云ふ腹だから容易に譚は進まない然らば東支鐵道はと云ふと齊多政府では支那との合辦事業として經營したいと云ふてるが是れ又支那側では左樣に容易な鐵道ではない多大の犧牲を拂つて今日まで經營して來た以上は何處までも國有として經營すると頗る鼻息が荒い殊に張使としては

其の國有　だると合辦たるとにより多大の利害關係があるから國有說を執つて動かない要すれば腕づくでもと云ふ見幕此の樣な有樣だからユーリン氏は成可く早く張使の諒解を得て更に北京へ引返し本交涉を進めんと思つて居たらしいが容易に豫期の諒解は得られないのみならず張使は

逆襲的に　露國混亂の結果南北滿洲に於ける支那人が留貨の下落を以て有形無形に非常なる損害を蒙つた此の損害はチタ政府として東支鐵道の舊露國の權利を繼承して合辦を主張する以上は十分なる責任を持たねばならぬサア其れから決定して貰ひませうか外蒙の無償還付などは東支鐵道問題に關聯して論ずべき問題ではない又外蒙の

無償還附　と云ふも甚だ其の意を得ぬ事である外蒙は支那の領土であるが其の他國の領土へ自らの政敵たる反過激派が潜入してるのは恰も自己の横腹へ發銃をつき付けられてる樣な苦痛であり不氣味であるから自己防衛とは云ひながら他國の面目玉を踏みつぶして勝手に軍隊を入れて政敵を倒したから好い氣になつて

其の領土　を無償で還付する等とは甚だ僭越の沙汰ざん派であれ赤衛軍であれ苟も支那の領土內に於て勝手な眞似をする以上は國敵と見ねばならぬ故に不得已張作霖は中央政府の命を受けて外蒙の征伐に上らんとして居た處が此の交涉を受けたのであるが

正道から　行けば此の交涉など受けるべき筋合のものではなく依然作霖は國敵掃蕩の爲め從來の計畫を進め以て我が土から外敵を驅逐し國內の戀民を鎮撫すべきであるのを特に好意を以て暫らく是れを中止して以て此の交涉に應じた譯である此の好意を無視して他に還付の要償を望むなど・あつては到底

交渉に應　ずる事は出來ないから先づ兵を進めて征伐を實行するの外はあるまいと云ふ調子だから容易に此の交涉は解決し一致點を見出す事は出來ないであらうと見られる兎に角此の兩者の交涉は注目に値すべき處である（奉天支局）

諸兵聯合演習
二十一日より

龍山步兵第四十旅團にては來る二十一日より四日間に亙り大邱步兵第八十聯隊及び龍山騎砲一工兵各隊より一個中隊宛を參加せしめ大邱金泉方面に於て一大聯合演習を擧行すべく統監には旅團長與田少將にて水澤大佐指揮の下に審判官は龍山各隊より四五名を派遣出張すべく目下それぞれ準備中なるが與田少將は演習地檢查の爲七日夜大邱方面に出張せり

連絡船延著

【釜山電報】六日夜入港すべき壹岐丸は釜山港口にて濃霧の爲め航行不可能となり假泊なし晴るゝを待ち七日朝七時半入港し午後九時直に下關に向け出發せり新羅丸も七日朝の濃霧に禍ひされ午前九時入港せり

大塚局長出帆

【門司電報】內務局長大塚常三郎氏は五日夜東京より下關着山陽ホテルに一泊翌朝クライスト號にて六日午後四時出帆歐洲漫遊の途に上れり

棚橋督學官講演

朝鮮社會事業研究會にては文部省督學官棚橋源太郎氏の來城を機とし來る十日午後七時三十分より南山町日本赤十字朝鮮本部に於て社會敎化事業に就ての講演を乞ひ併會員相互の協議並に談話の交換をなすべし

土協引繼終了

朝鮮土[illegible]

人事消息

▲安原三十七旅團長七日朝退城
▲大原兵次氏（師範學校長）七日朝十時退城
▲小橋榮太郎氏（前代議士）北極探險員募集の爲め井上中佐と共に入城中の所用あり七日午前十時發列車にて歸東の途に就けり來月初旬再び入城の由
▲柴田善三郎氏（總督府學務局長）七日朝南大門驛發東上

衛生事務講習會

京城府內に於ける警察の醫藥衛生其他の衛生事務は今回府衛生係に於て之を行ふこととなりたるを以て來る八日より五日間學校組合會議場に府衛生係各警察署衛生主任等を集め府技師稻葉兒島天岸及道警務課長等の衛生講習會開催の筈

山野田氏入城

政友會鹿兒島支部幹部にして鹿兒島新聞理事たる山野田一成氏は六日午後七時五十分南大門驛着列車にて入城、天眞樓旅館に入りたるが氏は日鮮人融和の根本政策を樹つる目的を以て數旬當地に滯在し內鮮の民情視察をなす由

安全巧妙なる少資金利用
出資金參拾圓也
責任配當年五割但し特別配當多額付す
期間四ケ月終了申込期限八月十五日
參月分決算報告
內容說明書無代進呈ス
大阪市北區富田町一四
合名會社 榮藤商店信託部
電話北二〇七 振替大阪五八四八九

現今數ある滋養強壯劑中吾人の要求に合致せる靈藥ありや時代の要求に生れて皆さんに滿足を與ふるは只男女若返り補血長命の
靈藥 何首烏精
あるのみ病者も健者も效能顯著なる天惠の靈藥を試みよ
發賣元 京城旭町二丁目 富木兄弟商會
代理店 京城新井藥房
各地有名藥店に販賣す

パイン萬年筆
事務用ビジネスペン
カタログ進呈 京日代理部

純金彫刻指輪一式製作御商
京城南山町二丁目二九
今村靜鏡
電話二七七八番 振替京城八九三六番
純金彫刻見習十四五六歲の者至急入用

日本帝國鐵道省御用品
朝鮮總督府御用品
南滿洲鐵道御用品

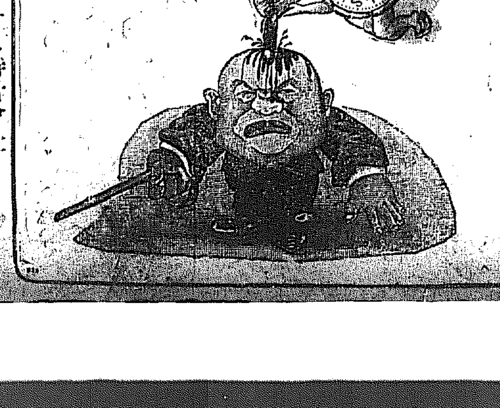

米國ウォルサム時計會社
滿鮮總代理店
京城本町一丁目
株式會社 大澤商會京城支店

天幕内に第一夜を明した探險隊

金剛山探險天幕旅行隊消息

雨を衝いて望洋臺に辿りつく

白雲破れて碧空の下に渺茫たる日本海展開す

【田邊特派員發】探險隊一行七名は長箭駐在所關口警部補以下同地有志四名の同道に依り折柄の雨を衝いて羊腸の險を登ること二里十七丁午後四時海拔三千八百尺の望洋臺に辿り着く時恰も白雲破れ渺茫たる日本海の大觀一行の眼下に展開す壯快叙すべくもあらず（長箭特電）

人形の樣に美しい

愛孃の頭を撫ながら新任參謀長夫人淑かに語る

五日午後七時四十分進山丸にて着城した朝鮮軍參謀長安滿少將の夫人夏子は令孃の菊江子を伴りつゝ車中出迎の記者に語る「朝鮮は初めて參りましたので唯見るもの聞くもの皆珍しい許りであります、氣候が大變違ひますそうですが此分では内地と殊更に異つた感じも致しません、冬季は大變寒いそうですが妾共（夫君少將）が青森聯隊に在職しましたので可成り寒氣には經驗を嘗めて居ります……」兒童がないので之を」と可愛いらしい美しい人形の樣な當年四歲になる菊江子孃を抱き膝の上に乘せて貰ひまして家庭の樂しみに暮してます、乳母が孃ちやん此方と云ふとイヤイヤとマーブルの樣に眞つ白い首を振る夫人は菊江孃を愛でつゝ言葉を繼いで「先きに來て入らつしやる母方の訓を受けましてね、何卒何分よろしく」と極めて謙讓の態度で記者に語つた。

阿片事件公判

九月二日開廷

關東州阿片事件古賀廉造中野有光

大連側を併せて廿餘名に上る筈なりと

懷中物御用心

本町通に盜難頻出

七日午前十一時頃本町一丁目三中井呉服店にて江原道三德の某氏は買物中傍に置きたる三百二十圓在中の布呂敷包を何物にか竊取され流石に本町署に願ひ出でたが最近本町通りの店舖に右の如き事件は頻々として起り其筋にても絶ず警戒を加へ居れど容易に金錢の窃盜犯人は逮捕せられず一昨月以前も本町二丁目某雜貨店で

椅子の上に置きたる

四百五十圓の布呂敷包を盜まれた事件が有るが夏期暑熱の烈しき爲め懷中物を手に携へ途に品物の物色に紛れて思はざる災厄に襲はれるのである某氏の談に依れば『本町の商店には客に紛れて窃盜常習者は絶えず動いて居る中には妙齡な美人だと思つて安心して居ると飛んでも無い目に會ふ、此等は總て自身が注意せねばならない習ひから之で三百圓の金を布呂敷包みにして輕卒に扱ふか惡い』

豫審決定書に現れた尹一派の罪狀

大韓國獨立團と氣脈を通じ十數名の役員を設け

海州一流の辯護士尹憲求有志者高鍾羲が海州高山面石潭里の聖蹟栗谷の末裔なる李種文等と企劃した朝鮮獨立支團陰謀事件は去る四日以來公判開廷中の股栗郡守射殺事件と關聯せるもので海州地方法院根本成道豫審判事の手で豫審中のところ此程決定公判に附せらるゝ筈なり

本籍京畿道楊州郡廣城面三和里 住所黄海道海州郡海州面南本町 辯護士 尹憲求（五十一年）
本籍黄海道海州郡海州面東榮町 住所同上 農 高鍾羲（四十九年）
本籍京畿道楊州郡 住所黄海道海州郡海州面南本町 醫師 韓宗洙（二十六年）
本籍黄海道海州郡 住所同上 農 車基淳（二十七年）
本籍黄海道海州郡海州面北本町 住所同上 無職 金永永（四十八年）
本籍黄海道海州郡高山面石潭里 住所同上 農 李種文（五十四年）

右の者等に對する大正八年制令第七號違反被告事件に付豫審を遂げ左の如く決定す

主文

被告尹憲求、高鍾羲、韓宗洙、車基淳、金永永、李種文に對する左記被告事件を當法院の公判に付す

理由

被告尹憲求、高鍾羲、韓宗洙、車基淳、金永永、李種文は孰れも朝鮮の獨立企劃を目的として支那滿洲に組織せられたる秘密結社大韓獨立團の總團長趙孟善及其都總裁朴長浩の命により朝鮮各道に其の支團設置團員募集の目的を以て海州邑内に來れる同團員金基渶又は同人より其黄海道支團の組織と役員の選任との委託を受け之を承諾し團員を募集し朝鮮獨立の爲めに前示獨立團と氣脈を通じ相提携活動すべき旨同人に誓約したる鄕願敬傘勸誘により大正九年陰一月頃より陰四月頃迄の間に於て李成龍等十數名と共に各自同一目的を以て前示黄海道支團々員たることを約し同團員と爲り以て

海州邑内に

於て同支團の組織を完成し且同年陰四月二日海州郡西邊面花隅洞清里權清の宅に於て同志人士會合の際には被告李鍾文、金永永を除きたる前記被告四名は外十數名と共に之に參加し其際黄海道支團役員選任に付協議したるが金宗洙、李成龍等十數名と共に前示獨立團黄海道支團役員たることを承諾し以て孰れも治安を妨害せんとしたり

左記の如く

黄海道獨立團役員

支團長被告尹憲求▲副長被告李種文▲議長被告高鍾羲▲總務被告金永永▲財務長李承駿▲財務員被告車基淳▲召募長金永根▲外交長崔明鉉▲都通信鄭順敬▲義捐隊長李成龍▲參謀長金昌鉉▲庶務金宗洙▲探偵文應善▲庶務兼通信員秦永範、同李壽泳、同崔泰稷▲評議員朴時行

被告車基淳は大正八年七月二十二日平壤覆審法院に於て保安法違反罪に依り懲役八月に處せられ其當時其刑の執行を了りたるものなり

右の事實は

之を認むる證憑十分にして被告等の所爲は各大正八年制令第七號第一條に該當し被告車基淳は前示前科あるを以て右法條の外刑法第五十六條第一項第五十七條をも適用處斷すべき犯罪なりと思料するを以て刑事訴訟法第百六十七條第一項に則り當法院の公判に付すべき者と主文の如く決定す

海州地方法院豫審掛 朝鮮總督府判事 根本成道
朝鮮總督府裁判所書記 朴允燮

支那巡警襲擊

我が居住民と格鬪し邦人十數名死傷

四日夜海城を距る七里の牛莊の若清住地（?）に支那巡警五十名突如襲擊して十十名の居住民と格鬪の結果邦人五名死し七十名重輕傷を負へりとの報奉天に入報あるも詳細不明なり（奉天發電）

要塞地帶違犯

寫眞研究家は注意せよ

京城電氣會社書記補小野寺代一（二七）は元山に海水浴に行き要塞地域取締規則に觸れ元山憲兵隊に取調中なるが最近海水浴避暑にて山や海に遊ぶ人が多いが元山、鎮海灣の如く要塞地域が有つて絶對に寫眞撮影等は禁ぜられて居れば其筋の許可なくして右の行爲を犯す事は出來ない近時寫眞流行と避暑期に際して注意す可き事例である

沒收阿片燒却

支那人垂涎す

大連稅關にては其沒收に係る密輸出入の軍器・阿片・モルヒネ等の禁制品中軍器は悉く奉天の支那交涉署へ送致し阿片以下は三ヶ月間保管し置き三ヶ月目毎に正副稅務司及び監視部長立合の下に燒棄し來りしが四月より六月に至る三ヶ月分は他稅關の例に倣らひ一般に公開して燒棄する事となり四日午前十時同所機關室に於て燒棄したり今回は阿片沒收多かりし爲め特に公開の上燒棄せられたるものなるが參集したる支那人の中には彼等が何よりの嗜好物たる阿片の燒棄に就ては垂涎措かざる風ありたり（大連）

海嘯來襲して

堤防二千間缺潰

水田十數町荒され家屋の倒壞多大

平北龍川郡府羅面所在の不二農場は五日午前八時頃海嘯に襲はれ東堤防長さ一千八十間西堤防長さ四百間決潰し其損害約十萬圓に達せるが尚侵水々田面積十町步に及び此損害又二千餘圓を算す山田外附近各面に於ても多少被害あり殊に揚西面には家屋の倒壞尠からざる樣子なりといふ（新義州）

富士登山中

岩石に打たる

陸軍士官學校生支那留學生楊顯山（二五）は友人七名と富士登山の途六日午前九時八分目にて二十貫餘の岩石轉落し來り避ぐる間もなく重輕傷を受け生命危し（御殿場發電）

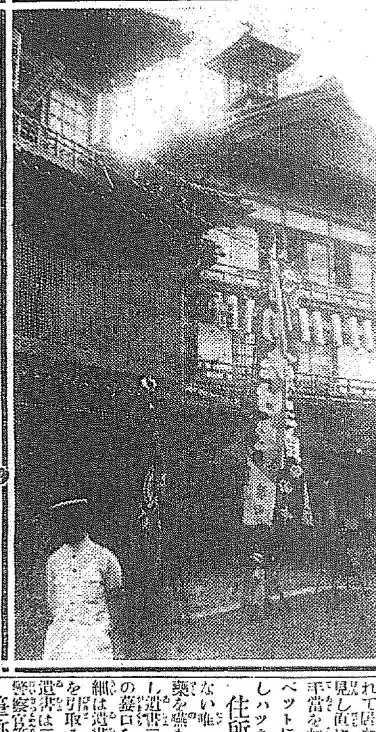

本日から開場する新築の京劇

要塞軍用鳩

下關で毎日練習してゐるが歸途を失ひ外泊するのもある

下關要塞司令部にては二日初めて軍用鳩を屋外に出し自由に飛翔なせるに總て鳩舍に歸れたるに彼等は嬉々として附近を飛翔し一時間後鳩舍に呼び込みたるが（五日）の歸舍鳩は四羽なるも三羽は翌朝早々立歸り一羽は儀牛附近にて發見されたり斯して毎日練習をなしつゝあるが成績良好なりと（下關電話）

惡漢捕はる

强盗、殺人常習犯人

平北義州郡枇峴面弘淡洞金昌坤（〇〇）は昨年七月寬甸縣に根據を有する光復團に加入し爾來義州龍川宣川鐵山の各郡を荒し他の仲間と共に約三千七八百圓の現金を强奪し良民を殺害する事數回に及べるのみならず本年一月中鐵山警察署管下餘閑面駐在所巡査一名を銃殺し同時に短銃一挺を奪取し更に五月中義州郡於赤島に於て巡邏警戒中の一等憲兵補を射殺したる惡漢なるが此程其筋の手に捕はれ新義州警察署に於て取調中なりしが一兩日前檢事局に送られたり（新義州）

强盗殺人

未遂事件豫審終結

楊平郡西雲面飛龍里安興伊（四十三）に係る强盗殺人未遂事件は水原支廳大宅豫審判事豫審中であつたが六日終了有罪として京城地方法院の公判に移された其の犯罪事實を聞くに去る四月十七日正午同郡丹月面香蘇里非俗峴さ稱する峠に於て同里白泰鉉（二十）が午睡をなし居る際に乘じて左傍の内に在たる現十六圓八十錢入財布を窃取したが折柄目醒た同人が夫と覺知して財布返還を求めたる處興伊は之を殺害して犯跡を晦さんと恐ろしい企てをし素知らぬ顏でお前の兩親が心配せぬ樣家宅に戻つてから返してやると欺き誘ひ出して同道する同人を約半町も離れたる崖場に誘ひ出し矢庭に突き落し人事不省に陷らしめ逃走したのである

夏季の衛生

飲食物に注意

周防衛生課長談

近來京城府内の飲食物に就て取調べて見ると府内で製造する清涼飲料水に不良物の混入して居ることは非常なもので最近一つの店で百本以上も棄てさせたのがある、これは製造者の大なる不注意で、ラムネの瓶なぞには藁が混入して居るのを見る、これは瓶内を掃除せずして詰め込むのである

◇獨りラムネのみではない、サイダービールに至るまで不良物混入が多い、一般人が信用して飲用する此種のものに對して、斯の如き不都合のあるのは獨り法規の違反者としてのみではなく、道德の上から見て由々しき罪人である

◇今後當局に於ても十分取締るが小店其他一般需用家に於ても十分注意して斯る不良のものを飲用しない樣にしたい。此外普通飲食店にて取扱ふパン、バナナ、桃瓜類にも腐敗物多く最も衷心に堪へないのは腐敗した餡パン類を半値以下で下流の者に賣りつけこれ等は夜店に出し下流社會の人に賣ると云ふ始末で

◇當局に於ても大に憂ひ各警察で嚴重に取締りつゝあるが今後此種の者に對して假借なく處分する方針である云々 因に飲料水は瓶を逆にして見れば不良物が浮游するから大概は分る故一般飲用者は此の點に注意を要する

大野中將出發

南大門驛の盛觀

朝鮮軍參謀長より岡山第十七師團長に進級榮轉せる大野中將及び奈良聯隊長に榮轉せる神村大佐は七日午前十時八分南大門發家族同伴赴任の途に上れり是れより先き大庭軍司令官、淨法寺中將、安滿、前田、奥田、安東各少將及び龍山各隊長其他將校及び夫人達等二百餘名に總督府側よりは赤池警務局長其他各局長、工藤知事、齋藤知事、（前府尹）民間側より美濃部鮮銀總裁、松崎朝郵專務、古城、釘本、石原、大和其他數十名の見送り近來になき盛觀を呈せり

虐られた女

毒藥自殺

『妾の死體は木根に埋めて肥料にして下さい』と悲痛な遺書を殘して彼女は逝いた

七日午前五時龍山滿鐵病院の一室で毒藥を嚥下し小田部醫師・看護婦・警察官等立會の下に悲慘なる死の息を引き取つた二十四五歲の妙齡の美人があつた之より先六日午後十一時頃龍山漢江通り十八銀行支店前道路上に

錦紗縮緬

の亂れ格子の模樣の單衣を纒ひ臙脂縮緬の華な帶を締め行人の金指環を箝め束髮を結び品の好い美人が打ち倒れて居たのを巡回中の警官が發見し直に滿鐵病院に收容し應急手當を加へたのである、美人はベットに横はり警官の問ひに對しハッキリした答へをしたが

住所氏名

は絶對に語らない唯『こんなに苦しむなら藥を嚥まねば宜かつた』と嘆息し遺書三通に金三十二圓十錢入の蟇口を所持した、そうして仔細は遺書にありますからこて息を引取るまで歔欷きを續けた、遺書は三清洞丁さん、新聞記者、警察官等に宛た三通で

筆跡鮮か

な英字混りの日本文の走り書きである

之を新聞紙にお出し下さいませ、然して丁と云ふ人の反省を少しなりと呼び起し度いと思ひます 記者さまへ

三清洞の丁さん宛の文面は左の如である

丁さん私は覺悟して來た通りの行動を取りました、行くべき處置を取るより外にないのです、之程までに虐げられた悲しい口惜しい心を持つて生きて行くには餘りにたへられぬ重荷です、貴方は人間らしい心はないにもせよ私の死によりて貴方の半生を清く正しくさるゝならば幸福です（略）半年前まで貴方には邪魔物にされて死に行かねばならぬ私であつたものを今は邪魔な見じめな人の運命です（略）親兄弟にも生死さへ知らせず何向なぞ云ふ事も受けられぬ私の魂は何處の空を迷ふでせう、貴方が眞に身心とも『英字ゼントルマン』になる事を祈りつゝ死にます

更に掛標

御中として『場所をけがし御手數を掛けますことは申譯ない限りと存じながらがつらき故の哀れな死に方と御人の名譽や個人に迷惑をかける許し下さいまして何處の木の根の肥料にもなし下されば仕合せです果々も御騷がせ申します私の罪を御許し下さいませ』とある以上の文面から考察するにこの女は東京に於て丁某と

契を結び

最近京城に來たもので丁某が他に妻子ある爲め虐待されての厭世自殺であらう、龍山署に於ては目下丁某を調査中である。

今村家葬儀

煙草專賣局庶務課長今村武志氏の令閨千枝子及令息威夫氏の葬儀は六日午後五時より妙心寺に於て嚴かに營まれたるが齋藤總督夫人水野政務總監夫妻・美濃部鮮銀總裁を首め官民多數の會葬者ありたり

不逞の子を

排日思想を普及してる光復團の不忠を喚き……

中西と井上

大仕掛の

宿屋で毒を仰ぐ

木材入札廉賣急告

酷暑之砌各位愈々御清穆之段奉賀候陳者弊商會入札市賣第一回第二回共好評ヲ得豫想外ノ好果ヲ納メ申候之偏ヘニ御需用家方々ノ深甚ナル御同情之賜ト深ク感銘罷在候今ヤ建築界モ多忙ヲ極メ候折柄弊商會安東縣製材工場モ完備ヲ告ゲ製材ニ著手致居候間之ガ記念ヲ兼聊大方平素ノ御愛顧ノ幾分ニモ酬ヒ度茲ニ左記之通リ第三回木材（主トシテ當工場製材）大廉賣仕度候ニ付當日ハ是非多少ナリトモ御買上ノ榮ヲ得丸一工場製材ノ眞價ヲ御試シ賜度伏而奉懇願候

追而建築材ハ上中品共特ニ取揃ヘ陳列致置候ヘバ何卒御高覽成被下度候

第三回入札廉賣目次

一品目　紅松、杉松、落葉松類、各種板、柱、貫、小割材撰木其他建築材、建具材、指物材、一式數十萬才

一下見　八月十一日迄ニ現品整頓致置候間入札日迄隨時御見分願上候

一時日　八月十三日（木曜日）午前正十一時開始（不拘晴雨）麁末ナガラ晝食ノ用意致置候

一場所　京城明治町（東拓向）弊商會倉庫構内

大正拾年八月

㊀丸一商會京城本店
入札販賣係

元慶應義塾大學法律科教授
關西大學商科經濟科教授
日本會計士會理事

會計士 竹内恒吉

目下當地滯在中ニ付左記ノ事項ニ關シ公衆ノ依賴ニ應ズ

面會日　八月八日ヨリ十一日迄每日午後

面會場所　朝鮮ホテル

職務要目

會社 帳簿ノ組織立案 原價計算 會計事務ノ指導
支店 工場
公益法人
銀行其他ニ提出スル會計書類ノ作成監査證明破綻者ノ平穩整理

會計ノ監査及清算

商事又ハ破產事件ノ調査立案法律上ノ鑑定

大阪事務所（東區淡路町三丁目二〇番地 淡路町ビルデング内 電話本局堂島八番（執務時間内）東一七六〇番（執務時間外））
名古屋事務所（東區宮町一丁目十番地 電話東二九四〇番）
東京事務所（芝區櫻田鍛冶町一〇番地 電話長銀座二四八九番）

ネッスルミルクフード

母乳代用
病弱、老衰
產前、產後
催乳

到る處藥店食料品店にあり

父の慈悲も 水泡に歸す

…法院に控訴したが結局死刑確定し…方運動を重ねたので當局も種々…に肝胆碎の父は頗る熱心な運動…調書の結果出來得るたけの方法…派で同光會の評議員を勤めてゐるを講じたが確定判決を何等犯罪…る資産家の紳士である處から除…判決に悲觀せずして私有する事は…

病妻の厭世 府内堅志

洞一金汝用の妻安姓女（二二）は五日午後十二頃元町三丁目停留所…老人の病氣の爲な次第であるに安姓女は久しく胃病に苦るしめるを悲しみ厭世したものと判…

兩氏對決訊問

…瀆職事件に關し中西前副府長井上匡四郎兩者の間に中立の相違せる點あり近く第一回兩氏對決訊問を行ふべしと

債務偽造 犯人捜査中

四日午後二時頃…人メービル方へ…

北鮮水産の前途【下】

積極的生產施設の必要

移出海產物＝明太魚と鯨の漁獲　内地人漁業者＝鮮海開發の功績

【元山】漁撈物處理の途は獨り背面の交通完備にのみ求むべきもので無い、横斷航路を利用して對岸裏日本に移出し内地に分布すれば北鮮要は無限であらう北寄貝等は内地各方面に於て好評を博し殊に海濱に遠い山陰及中國地方の奥地では之を副食物として賞美してゐると聞く、北鮮地方から内地移出に適してゐる水產物を擧げると鮮魚では鰤、鯛、鰈、明太魚、鯖、鰊等で鹽魚では鰊、鯖、鰤等、乾魚では乾明太魚、乾鱈、乾鰈、乾玉筋魚等魚肥料では乾鰮、乾鰊、鰊〆粕、鰯〆粕等介類では乾鮑、乾北寄貝、乾牡蠣等で其他

海參鯨油の外

鮑、北寄貝等の罐詰及び鹽漬明太魚卵の產額も亦尠くない而して其主要魚類の產額を見るに勿論漁業の事であるから豐凶のあることは免れぬが東朝鮮一帶に於ける產額は明太魚を第一とし鰊、鰯、鯖等が最も多く通常年產額は明太魚（約十二萬駄二億四十萬尾）百四五十萬圓、鰊は約六百萬尾八九十萬圓、鯖は約二百萬尾五六十萬圓を算して是等四種の主要魚類のみに於ても尚ほ年

一千萬圓内外

の生產を見る其他の水產も尠からざるものである、鯨の生產は東朝鮮に其漁業根據地としての設備が二箇所で其捕獲頭數は大正六年は卅四頭、同七年は十八頭同八年は四十七頭、同九年は六頭で客年の捕鯨成績は極めて不況であつたが本年は好況らしく既に長箭根據地に於て三月末迄に十頭、楡津根據地に於て三月中旬迄に十三頭合計二十三頭を捕獲してゐる。翻て考ふるに我朝鮮海は一箇年間

四千四百萬圓

の生產力を有し此の生產の實現は素より時勢の然らしむるところで一面官廳や水產組合の施設の效果に基くところ尠少ならざる事は云ふ迄も無いが又内地人通漁者が朝鮮漁業を開發した功績は決して沒卻し得ぬ、然るに北鮮方面に於て漁業に從事する内地人漁業者は何等保護を受くる事なく凶暴なる漁場を唯一の足場として危險を冒して今日迄漁業を繼續して來て居るのである、北鮮に於ける年一千萬圓餘の海の生產は是等

内地人漁業者

が鮮人漁業者に多少なりとも刺戟を與へ内鮮漁民の努力に依つて來た彼等自身の力の結晶である、前述の如く北鮮は南鮮に比し海の生產が豐富であるから其漁撈法を改善し積極的に適當の施設をなすに於ては其生產高は今日の幾倍にも達するであらう、亦生產品は鹽漬及び乾燥等適當の方法に依り内地に移出するに於ては其需要は實に無限であらうと當業者は語つた

仁川入港の船舶こ 外港檢査復活

手數こ時間を省き得て 當業者の利益も亦甚大

【仁川】仁川入港の船舶にして仁川稅關では最近築港入港後岸壁で其の積載貨物の檢査を行つてゐたが斯くては當業者に於て不便を伴ふ處が多く之を察して從前の通り再び入港當時

小月尾島沖

で檢查する事になつた、元來入港船に對しては海港檢疫によつて外港で一應の港務檢查を受くるのは免れ難い事で船舶は更に築港入港後今度は稅關の關稅檢査を受くると云ふ二樣の手數と時間とを要し然る上初めて積卸に着手するのであるが一度外港で港務檢疫を行ふと同時に稅關も亦此手續が濟めば少くとも入港と共に

一切の手續

を終り時間を費ふ船舶は時の節減を得て入渠と同時に積卸に着手することが出來非常の便宜が得らるゝ譯である、のみならず稅關に於ても眞に徹底した檢查を行はんとならば其の入港を待ち受けて之を外港に迎へ檢するに如くはないと云ふ處から一は荷主關係者の便宜の爲に八月一日から再び外港檢查を行ふ事になつたこ之が爲め

一時は空屋

となつてゐた稅關棧橋の袂に在る監視課分室は今度は專賣局出張所へ借住居こ港務檢疫係員の割込みこ監視課員の逆戻りこで賑ふ事こなつた

海城の發展策

金融機關の要

【大連】奉天と營口との中間に在る海城は滿洲第一の柞蠶產地として知られ一の柞蠶の產地こして滿洲第一の綿、麥其他雜穀及び滑石、粘土等諸礦石の產地としても決して等閑視すべからざる地なり就中山繭の生產は南滿洲にては蓋平と共に最も多く且つ最も良品を出し未加工品のみにても毎年優に二百貨車を超ゆ加工品も小山絹絲、絹紬を併せて一百萬圓（奉天票）を超ゆる賓出しなり其外冬期間に搬出せる薪及び木炭夥から又實勢濟の產額頗る多量に達しつゝあるにも拘はらず大連港との間には僅に緊の小取引あるのみにて一向振興の見るべきものなきは畢竟金融機關の缺如に基因するものに外ならず若同地に一百萬圓級の銀行を設定し大連の有力なる銀行の後援と連絡を保ち活躍を爲さんには單に銀行事業として有利確實なるのみならず入口商を有する海城各事業の振興は火を睹るよりも明かにして延いては滿洲の貿易界に裨益する所尠からずと爲し目下同地の日支人有志者は種々劃策中なりこ

釜山利子引下

【釜山】内地銀行の預金利子再度引き下げに伴ひ京城各銀行にても六日より之が實施を爲すに決したるを以て釜山組合銀行にては六日各銀行支店長及次席集合協議の結果愈六日より京城同樣の率に引下げ實施すべく決定せり

大連 上水道

三期擴張工事

【大連】關東廳土木課にては大連上水道第三期擴張事業として本年度特別豫算に百十九萬三千四百九十五圓を計上し大正九年度より五箇年繼續工事として擴張施行中なるが其の第三期即ち本年度工事は關東廳管内の官房子に貯水池を設け官房子大連間に鐵管を敷設し更に濾過池の設備を爲すと共に大連市内排水工事を行ふ豫定なるも關東廳財政難の結果本年度豫算中約十萬圓を明年度へ繰入ることゝなりたりと云ふ尚又大連市の市街擴張工事は三十五萬三千七百六十四圓を計上し是亦土木課派出所にて擴張工事中なるが本年は主として南山麓の土地整理及び譯家屯の水道設備沙河口工場地區等にして早晚是等の整理完成の上は之を代附住宅又は工場建設地區に當て以て大連市街の擴張を行ふことゝなるべしと

賴母子講弊害防止策

【群山】群山に於ける賴母子講の近時著しく增加し其の總會額の如き驚くべき巨額に上り居れるもの、如く一人にして數十口加入其の多數を落札し又は多數の保證者となり居れる者も少からず斯くて自然に放置せば將來如何なる弊害を釀生するやも量り難きものありとて群山商業會議所赤松副會頭及群山金融組合林組合長發企となり八月三日午後七時より群山商業會議所に府内重なる各賴母子講代表者を招集し凝議したる結果左記各案を決議せり

一、八月十五日迄に府内各賴母子講に關する一切の書類調查を完成する事

二、賴母子講調查會を設立し群山に於ける各賴母子講關係なる者を網羅し經濟界の狀態と發企人會信關係を調査し成立の可否整理等を實行する事

三、調查會は十名の調查委員を選定し朝鮮に於ける賴母子講案の缺陷に付て講究改善を圖る事

四、調查會設立準備の爲め準備委員四名を選定する事

一選定準備委員　光富彦八、森田重興、吉村時甫、神林松吉

群山公設市場

營業人決定す

【群山】群山府營日公設市場建物は此程竣工を告げたるを以て之が營業人十名の選定を群山商業會議所役員及群山商工組合役員に依囑ありて各役員は八月四日午後一時より群山府廳に會合して指定營業人志望の申込ありたる二十餘名に付き嚴正審查の結果左記の如く入選決定したり

▲食料品一式、渡邊德讓 ▲米穀、雜穀 群山米穀組合 ▲魚類一式、全北水產株式會社に入選一任 ▲野菜類一式 食料市場へ一任 ▲薪炭、乾物其他 ▲酒、醬油、味噌、鹽、漬物 飲料一式 赤松繁夫、香原助太郎、▲乾物其他、肉類、野菜類 府… 入選一任

釜山の火葬場

敷地選定中

【釜山】既報の如く釜山火葬場の府營移管に關しては現經營權利者たる東本願寺別院こ協調の結果今後他の寺院又は個人經營は斷じて許可を與へざる保證を得れば此の條件付にて至極穩便の諒解を得、愈府直營にて實施さる可く内定を見たるが現在の位置は鮮人部落に近接し且道路に存置し難きは不便極まりなく到底此儘に存置し難きを以て府協議會員中より敷地選定委員を選び任し移轉候補地の踏査中なるも未だ好適地を發見するに至らざるが敷地決定次第事業一切の經費は起債年賦支辨の方法により經營すべき方針なりと云ふ

公州素人教育劇

【公州】忠清南道公州には豫て鮮人側にて組織せる青年修養會あり去七月三十一日八月一日の兩日に渉り同會主催の下に教育劇を演じたるが二日共非常の大入にて教育の獎勵上には勿論社會風教上多大の好影響を與へたり因に出演者中には辯護士、道評議員、銀行員、其他資產家の子弟多く前途多望の人々として公州に於ける空前の催なりき

絞染傳授講演會

【釜山】内地各都市に於て好評を博せる家庭絞染の創始者田村平治氏は五日朝來釜六日午前十時より高等女學校に於て婦人會主催の下に一般家庭の廢物利用及獨特なる絞染に關する實習こ講演を爲したりき

清州橋竣功す

盛大な渡橋式

【清州】清州無心川改修工事に伴ひ架橋工事費七萬圓を投じた清州橋は愈竣工し五日午前十一時渡橋式を擧げ官民有志多數の參列があつた式後酒肴の饗應あり盛宴であつた

衛生宣傳映畫

八九兩日公開 仁川歌舞伎座にて

【仁川】仁川警察署では夏期衛生の爲め衛生活動寫眞を映寫して一般に衛生思想の喚發を圖る計畫で過般來準備中であつたが愈來る八月八、九日の兩日午後七時から仁川歌舞伎座で開催する事に決した各戶必ず一人は是非觀覽して如何に夏期衛生の注意すべきかに就て說明を聽くの必要があるこ觀覽料は勿論無料である

「内の小猫」や「子守唄」

盛んな仁川の夏季講習會

斯うした唄も子供らしくなつて 先生達が如何にも子供らしい唄のお稽古に夢中

【仁川】仁川教育會主催の夏期講習會は豫定の通り八月五日午前八時から第一小學校大講堂に開かれた五日から九日迄は音樂の講習で廣島高等師範教授山本壽氏が教壇に立つ、午前八時松府尹が教育會長として開會の挨拶を述べて山本教授の紹介がある集まる者京仁兩地は勿論大田其他各方面からの出席者で百二十名に達して居る、男も女も若い人も年恰好の先生もズラリ生徒の机と腰掛に並んで今日は立派な生徒、新しい大講堂には涼風絕へず訪れて夏の暑さもない

講義は唱歌教育上の實際問題で唱歌教育最高の目的から唱歌教材、兒童の自由作曲問題など何れも興味津々で五日間の講習中には唱歌作曲法、歌曲表情法、讀譜の取扱、學校唱歌と家庭音樂、唱歌教授の一般教授法、兒童の取扱方の注意から進むでピアノ使用法、保存法並に伴奏のつけた、發聲論、唱歌劇などの各位に亙つて講義などがある筈であるが理論こ實際この講義であるから百餘の先生方は教授のピアノにつれて恰もアドけない小學生徒の如くに大きな聲を合はして『内の小猫』や『子守唄』などのお稽古があり黑板に示されて音譜ド・ミ・レ・ドーラ、ドーラーソーソーレ、ドーレ、ミーなんかこ自分からが其の樂に醉へる顔持ちである道に床しい先生方も暑さも忘れて…らく先生方は子供になり切つて濟まし…の處である

慶北は第二の故鄉

江原道知事に榮轉する 申錫麟氏愛想よく語る

【大邱】今回江原道知事に榮轉せる慶北道參與官申錫麟氏を五日其の事務室に訪ふこ『イヤ夫だ私の方には何等辭令もありませんが何かの間違ひか分りませんよマア私等の樣な者に

知事なんて

云ふ事は統でありますれば私に取つては此上無い光榮で今更ながら聖恩の忝ないのに感泣します此上は微力ながら君國の爲め身を碎いて聖恩の萬分の一でも奉仕したい考へです、重大な責任のあることですが私にして

此の責務が

果して盡し得らるゝかこ今から心配でなりません、私が京畿道から慶南の昌原府尹（今の馬山府尹）に轉じて參りましたのは今から十八年前の事でそれから日韓併合の時に慶南道の參與官こなり明治四十五年四月に本道へ轉じましたので約十年にもなります結局

私の前半生は

慶尚北道で暮したこ殊に本道は第一の故鄉で云つても宜しいので私にしては第二の故鄉です、そんな長い土地を去るこ言ふことは又一種言ひ悲しい思ひがするのですが何しろ本道のお陰ですからまア後共宜しくお願ひしますと愛嬌を振撒いた、何か、御感想をご問へば『實は

今日は大變

取り込んで居ますから又ゆつくりお話し致します……』と長居は御迷惑こ記者は早速辭し去つた

銀行會社

三行合併進捗

天銀行奉天信託及東三省銀行の三行合併問題は爾來各當事者に於て合併に關し協議中なりしが愈々六日開催の三大會社の合同は決議し之を決定し去る六百萬圓の資本金にて株主總會を開き奉天信託の上に合併の共同し代表者を舉げたる…原奉天銀行專務は多分社長の要職に當るべしと（奉天）

地方集會

○煙草元賣捌披露宴　釜山に於ける釜山元賣捌問題の解決すると同時に組織されたる釜山元賣捌株式會社は五日午後七時より商業會議所に於て之れが披露宴を催した…

地方人事

○一銀支店長披露宴　第一銀行…

演藝案内

大正館　電話八七三　日本活動寫眞株式會社特約…　八月五日より最新優秀寫眞提供

米國ユニバーサル會社の傑作品にして　悲劇 俄令孃 全二巻

米國セルズニツク社提供　男性こ女性 全九巻

鬼奴夢の半九郎 全三巻　二十五場

黃金館　電話一二七　…　國難 全拾四巻

京龍館　電話二一〇番　…　霧隱こ猿飛　鬼火ロウドン　ホトトギス

滿員御禮 大正館　松之助 延一郎 合同 封切 夢の半九郎　扇太郎

男性こ女性　猛獸吼ゆる南洋 無人島の危難!!　米國ラスキー會社提供

俄令孃　米國キーストン映畫　喜劇

喜樂館　電話一〇七番　十文字秀五郎 全五巻　灰色の女 全廿一巻の内　銀杏落葉 全六巻

浪花座　本町五丁目 電話二三八番

京日案内

求妻　…

賣卸　…

貸間　…

店員　年齡十五ヨリ十八九迄 …

借家　…

商店　向き貸家を求む …

讓店　…

記者　採用 … 經濟雜誌事業ご投資社

はらにカタマリ

萬人の最良副業!!最新實驗 三坪養鷄利殖法 百羽 … 急讀せよ!! 日本養鷄場

（内科）（外科） 岩田病院 附屬 沃度注射院 （入院隨意）　東京牧野沃度研究所顧問 正五位勳三等功四級 岩田末彦 京城長谷川町 電話一六二〇

出版案内
朝鮮奇談こ傳說 送料共 一圓五十八錢
增補三版 朝鮮風俗集 送料共 三圓九十八錢
朝鮮の匂ひ 送料共 二圓五十八錢
朝鮮風俗寫眞帳 送料共 五圓
朝鮮漢方藥料植物調查書 送料共 九十四錢
京城本町振替京城武武武番 ウツボヤ書店

懸賞募集 ハタ印 葡萄酒 蒸精葡萄酒ヲ召し上って
●投稿者は此の旗印蒸精葡萄酒（サンセイブドウ酒）の實驗を土臺として品質の優良にして時代順應の高級滋養飲料たる意味を徹底すべく讀込まれたし
募集歌　都々逸　安來節　二上り新内
◆締切 大正十年八月三十日限り ◆發表 大正十年九月二十日頃本紙にて ◆投稿者は 住所氏名明記之事 ◆宛名 釜山 ビワコ屋廣告部
賞品 一等 造幣局製平和記念純金メタル 二等 十八形銀側中時計 三等 十八形銀片側上等懷中時計 四等 上等銀腕時計リュツクス入 五等 造幣局製平和記念銀メタル 以下十等迄五等同一賞品 一個 一個 一個 一個 一個
此のハタ印蒸精葡萄酒は人體の造血要素にして全身營養上に偉力なる作用を呈し精力と氣力を旺盛ならしめ皮膚の色澤を美しくし美味にして萬人の嗜好に適ひ全く國民保健の高級滋養飲料なれば故に文化的贈答品こして好適品たることを推獎し併せて販賣店樣へ弊店不斷の熱誠を愛され御用命の程御願ひ申上候
發賣本舗 洋酒食料品卸商 釜山 ビワコ屋

ワシジ印ミルク

病後恢復期に卓効ある!!
藥學博士 木本醫學博士 齋藤醫學博士 增山醫學博士 上田醫學博士 諏訪醫學博士 阪井醫學博士 實驗御推獎
正しき補血强壯增進劑 ブルトーゼ
本劑の効用　ブルトーゼは造血要素として人體肝臓中に含まるゝ蛋白酸と同性同態なるが故に吸收同化容易にして何等副作用無く能く造血機能を亢進し赤血球を增加し新陳代謝を旺盛ならしめ全身營養上に強力なる作用を呈す、故に本劑服用後は著しく食慾を增進し體重を增加し精力を旺盛ならしめ皮膚の色澤を美くするは實に醫學諸大家が擧つて補血强壯劑中の第一位こして推擧せらるゝ所以なり。本劑は急性慢性貧血病、萎黄病、腺病及肺結核其他諸疾患より來る營養不良並に衰弱、神經衰弱、病後、姙婦授乳婦產後、虛弱恢復者等に顯著なる効を奏す。
種類及賣價　補血强壯增進劑ブルトーゼ　神經性疾患特効ブルトーゼ　アルゼンブルトーゼ　腺病質特効ヨードブルトーゼ　呼吸器系疾患特効グアヤコールブルトーゼ　健胃補血强壯キナブルトーゼ
各種共小瓶二五〇グラム入大瓶五〇〇グラム入　本劑は各地藥店に販賣す萬一品切の節は直接本舗へ御注文を乞ふ
說明書實驗錄進呈
元賣 藤澤友吉商店

LACTOSTASE
整腸常備藥 ラクトスターゼ
本劑はメチニコッフ博士の腸内容中毒說以來有名となれる乳酸菌製劑にして、同博士の以て最良となせる眞正ブルガリアン乳酸菌を生活狀態に於て保有す、本劑は腸管内の異常醱酵乃至腐敗を防止し、膽汁並に膵液の分泌機能を調節し蛋白質の消化吸收を佳良ならしむる作用あるを以て腸疾豫防及治療劑として多數實驗醫家に賞用せらる。
注意　藥效確實なる乳酸菌製劑は三共發賣のラクトスターゼに限る、類似品あり、乞御留意。
■粉末、錠劑の各種あり ■各地有名藥舗にて販賣す。文獻集あり謹呈す
本社 東京日本橋區室町 出張所 大阪淡路町・臺北府後街
三共株式會社

姦夫姦婦が

…蒲原郡…中町四〇番地の妻ヒサエ（二）は本月一日より金州…ヒサエは…の罰狀あるまいと（全州）

寛永御前試合

小金井芦洲講演

第五十三席

岸「イヤ一應御尤でござるが、長らくの湯治旅に御全快をなさつて廣島へ立戻りになる途中の事、どうか枉げて御手合せを願ひたい、日取が迫つて試合を致すに差支ると仰せなれば手前より備後守殿、又貴公の御主君毛利右馬守輝元公へ試合致すに付いて一日の御猶豫を願つても差支ないが如何でござる」無二齋心中に無禮な事を云ふ奴だと願つて宜ければ自分から願ふ、何も岸柳から主君に對して願ひを出して貰う譯はない、怪しからぬ奴だと怒りを生じましたから 無「アヽ左樣か、それ程までの御懇望なら、手前より廣島表に申立つて日を定めて御立合を致す事に仕つらう」岸「それは千萬忝なし、左樣でされば手前よりも主君へ申上を致し御許しを頂いて御手合せを仕るでござらう」固き約束をして其の日に別れ、翌日劍刀齋から主君若狹守勝利公へ申上げまするこ、此の方は又奇を好むお方でございますから殊の外御喜びになつて、木下將監木下準人と云ふ二人の家老へ御沙汰になつて、それから吉岡無二齋に對して公然通知がございました、斯の如く話が進んで來て見るこ無二齋も擱ないから廣島へ申遂るこ毛利輝元公殿て聞及ぶ佐々木劍刀齋の擱將の由であるから若し萬一にも惡い謀略でも致してはならぬこ思召し宍戸備中、花房志摩こ云ふ二人の老臣に御沙汰になり右兩名は君命を受けて總勢へ乘込んで參り、吉岡無二齋に面會をして此の度の成行きを一通り聞き早速木下將監木下準人の方へ

有井頼輝元公の命に依つて、檢視こして乘込んだる由申込まれました、其趣きを直樣若狹守殿へ上申を致し、日を定めて城下外れの龜山こ云ふ所へ竹の矢來を繞び廻し、正面へ棧敷を設け當日は見物勝手次第こ云ふ仰せ出し此の棧敷に若狹守が將監準人の二人を召され、宍戸花房の兩人も列席をして、愈々試合こ云ふ事になり、家中一般の人々も老若を問はず押寄つて矢來の中に於て見物する、萬事仕度が宜く調ひまして双方から岩間大節左衛門聞いて無二齋佐々木劍刀齋岸柳進み出で、御棧敷の前に於て挨拶を致し、下つて仕度をして、イザ立合ふこ云ふ時に岸柳の考へでは如何に天下無二齋こ雖も、既に年も老ゆれば駑馬に劣るの例へ、齢年に及び搗て加へて病氣湯治何程の事やあるべき此の者さへ打込んで仕舞へば自分は天下一人、積ての望みを達して是から思ひの儘の事が出來るこ野心滿々こしては襷鉢巻袴の股立高く取

ると云ふは解り切つてる、無禮な奴だと大節左衛門思つたエイヤッと双方氣合を掛け位取に及び、佐々木が見るこ成程無二齋の身體は一本の木劍の中に隱れたる如き有樣、年を老つても偉いものだ、世間の噂に違はず大した腕前だこ思ひつ、向ふの隙の破れるを待ち受て居るが如何に年を老つても武藝で鍛つた無二齋、木劍を取つて身構へた此の構へが崩れるなどこ云ふ事はある譯のものでない、斯うであるべき事でないから、無二齋手許に一寸ばかりの隙ひの透みを見せた、手許が一寸亂れば先へ行つて一尺の破れになる、此處へ打込まなければならぬこ、岸柳エイッと打下して來る奴を、何ぞ受流した、何ぞ計らん岸柳が打込んで來た木劍は僅かに中に仕込みのある正木劍、さいふのは受流した時に普通の木劍こは當りが違ふから直に分ります。

小間物 化粧品 糸物類 卸 杵屋號
京城本町一 電話二三四四
（地方へ御注文に依りカタログ進呈）

吳服京染應好 蒲團月賦販賣
京城旭町三丁目 電話三三四六番

黒燒 朝鮮元祖 一切黒燒所
京城太平通一ノ一九 小松商會

將棋新手合

第十局（二）

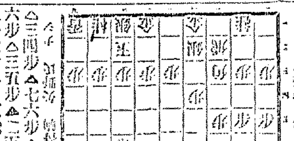

△三四歩 ▲七六歩 △四四歩 ▲二六歩 △三二飛 ▲二五歩 △三三角 ▲一六歩 △三二飛 ▲一五歩 △六二玉 ▲四八銀 △七二玉 ▲六八玉 △四二銀 ▲七八玉 △五二金 ▲九六歩（イ）△九九歩（ロ）（以下次號）

評 （イ）五四歩は惡戰ならん ……（ロ）九五歩と直に端の位を取るは至當なる手なり

曆

八月八日（舊曆七月五日）

▼九紫 ▲我が身に不釣合な企をして破れを來す日愼みが第一
▼一白 ▲不面目千萬なる事ある日出る釘は打たれるものと知れ
▼二黑 ▲萬事順調に運ぶ日聽せず進んで大に敵を挫く待人來る
▼三碧 ▲盛運の日新しき方面に活動開始して可但し驕を戒しむ
▼四綠 ▲技倆を認められて貴人の援助を得る日自重する程有利
▼五黄 ▲出世の基礎こなるべき日養子女を定め婚約を結ぶ又妙
▼六白 ▲汗濁にして一杯喰し込まる、態々ある日保證紹介は禁物
▼七赤 ▲氣歳みなければ諸事に破するも自惚れては大破れの日
▼八白 ▲嬉しき事ある日結婚其他金錢締結に上々吉

株式會社 長崎貯蓄銀行
第六拾六期貸借對照表（大正十年六月三十日現在）

資産ノ部	
拂込未濟資本金	[illegible]
貸金	[illegible]
有價證券	[illegible]
代理店ヘ貸	[illegible]
營業用土地建物	[illegible]
現金	[illegible]
合計	[illegible]
負債ノ部	
資本金	[illegible]
積立金	[illegible]
普通預金	[illegible]
當座預金	[illegible]
定期預金	[illegible]
未拂利息	[illegible]
當期純益金	[illegible]
合計	[illegible]

當期利益金處分左ノ如シ
積立金 [illegible]
役員賞與金 [illegible]
配當金（年一割）[illegible]
後期繰越金 [illegible]
右之通也
大正十年七月
長崎市築町百七番戸
株式會社 長崎貯蓄銀行
頭取 永見寛二
取締役 松田一三
取締役 松田...
常務 若杉太郎
監査役 永見米太郎
監査役 松田徳次郎
支配人 中尾勘一
代理店 株式會社十八銀行支店

御時計は 京城本町二丁目 電話 一七四〇・二九一 村木時計店

懸賞附尋ね人

桑原照雄　井上マスヨ

明年齢廿八歳位 山口縣出生 身ノ丈五尺二寸位 ハヤブネ ラ工 足出
女年齢廿一歳 岡山縣生 色白クヒタイ出口ハ少シ奥目
右ハ八月八日逃走 其住所御通知下されし方には金 京城... 料理店 松乃家 梶原

明電社製 モートル
機械器具販賣並ニ工事請負 京城黄金町三丁目 ... 出張所 電話一三三四番

てんかん
ヒキツケ病で御困りの方効能正しき藥を呈します
兵庫明石 辰巳精米所

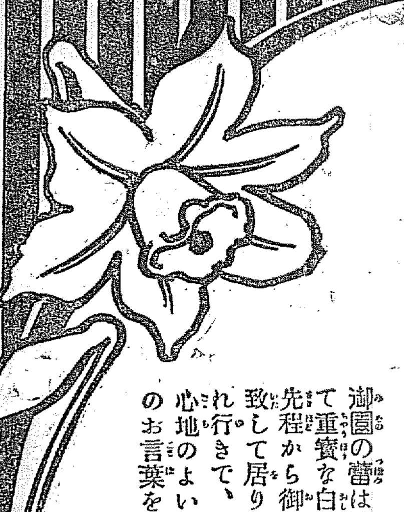

新製 濃化粧下 御園の蕾

◇御徳用の大器入をお試し下さい

（小器 三十錢 大器 三十五錢）

御園の蕾は濃化粧にも淡化粧にも至つて重寶な白粉下で、需要頗る多いので先程から御徳用向の大器入を新製發賣致して居りますが、之れが又非常な賣れ行きで、皆樣から斯んな重寶で使ひ心地のよい白粉下はないとまで、お褒のお言葉を頂戴する樣になりました。（五九）

當る八月八日初日
新築落成披露興行
藝題
式三番叟
一番 生寫朝顔日記 宇治川の場より大井川迄まで
二番 和田合戰女舞鶴 門破りの場
三番 鬼一法眼三略卷 菊畑の場
外百餘名
午後正三時開演
京城劇場 電話五七八番

本林のキナエン丸
かぜ・ねつ おこり
きん熱、マラリヤ熱の良劑
藥價 廿戔 五十戔 壹円
本舖 大阪四ツ橋 本林丁子堂
至ル處ノ藥店ニアリ

この美味……　この滋養……

美味滋養 蜂印香竄葡萄酒（ハチジルシカウザンブドウシュ）

何方にも美味しく召し上れる萬人向な蜂葡萄酒は唯一の家庭懇安飲料として廣く推奨され同時にドナタのお身體にも適ふ保健の滋養品は無二の强壯與奮劑として普く賞讃されて居ります……

適用
夏やせする人　精力衰退の人
食慾不進の人　營養不良の人
手足冷性の人　貧血日常の人
神經衰弱の人　不眠症の人　病後衰弱の人

東京 本舖 株式會社 近藤利兵衛商店

りん病 ばい毒
請合藥 別八四〇 特別三四〇 並二四〇
淋病藥主薬は治淋劑とし梅毒藥主薬は驅梅劑として效能を確定し殿米醫科大學帝國大學病院等にて實驗配劑せる高貴藥なるを保證す若し前述の證言に違へる事を發見せる方には分析料百圓進呈あらゆる治療をなすも效なき患者は兎に角一度來談あれ

胃腸病
請合藥 一週間分 二円 十四
胃腸病は藥のみでは全治せぬと氣長に相待ちて效を奏すべく比較研究の結果、胃腸病藥は六方を調製し各種の胃腸病に適する藥劑を提供し、養生法をかたく守らせしめ、病を根本的に治癒せしめんことを期す就中一號胃腸劑及特效四號胃腸劑には特價一瓶三、二百圓の高價藥を主藥として配劑せることを保證す、何人にても分析の結果前述の證言に違へる事を發見せる方には分析料百圓を進呈す

はい病 まろく
請合藥 一週間分 五円 十四
肺病は不治の病ではない本劑の主藥は現代の醫學上最も有效と確定し醫科大學病院等に於て實驗配劑しつつある治肺特效藥なる事を保證す若し前述の證言に違へる事を發見せる方へは分析料百圓進呈す本劑は服用三日目に咳を鎭め食慾を進め熱を去り寢汗を鎭めて安眠せ

補血 滋養素
百匁のめば四百五十匁の血が出來る
本劑は補血滋養素たる（Haemoglobin）にして内務省大阪衛生試驗所に於て分析の結果百分中八十八の多量なる（Haemoglobin）を含有せる事を證明せられたる唯一の滋養藥也腎臟病貧血の人、虚弱者病後の快復期等の滋養强壯に最適品也詳細は專賣所に就て聞き合されたし

婦人病 子宮 血の道
請合藥 一週間分 六十一錢
御婦人は兎角内氣なのとつましやかなのとで醫者に打明けるのを恥ち新聞廣告につられ賣藥で一時逃れをしやうとする方が多いかゝる姑息手段をして居る間に病氣が惡癖となりて取返しのつかぬことになる、藥をあびる程服んでも根本治療の宜しきを得ざれば慢性症に陥るのであるも藥は御買取にならなくても宜しいから兎に角全國至る處の有田ドラッグ專賣所に就き病症を打明けて御相談になれば時間を厭はず説明し升

本舖 東京 大阪 有田音松
朝鮮專賣所 京城南大門外電車通 有田ドラッグ 長電話（五六七〇）振替京城四六七
鮮滿專賣所
京城黄金町電車通 龍山三角地 仁川宮町 平壤大和町 元山本町 鎭南浦 大邱 釜山 馬山 木浦 群山 羣州 咸興 新義州 奉天 大連 安東 長春
有田ドラッグ

有田ドラッグにせよ 有田ドラッグにて有田音松製を買取あれ

日本郵船出帆

大連 天津行 高砂丸 九月十八日午前
門司 大阪 神戸 横濱行
花咲丸 八月十一日午前
仁川代理店 郵船會社回漕部

共同汽船出帆

大連行 芝罘 八月六日正午
仁川代理店 ... 京城取次店 河村運送店

互光商會汽船出帆

第三群山丸 元山發 釜山 門司 宇品 神戸 大阪行

朝鮮郵船定期

朝鮮郵船株式會社

◎釜山出帆（取扱店大池回漕部）
◎木浦出帆（取扱店福田回漕部）
◎仁川出帆（取扱店堀回漕部）
◎元山出帆（取扱店吉田運送店）

大阪商船出帆

仁川出帆
大連行 ... 月 日後四時出帆
大阪行 ... 月 日後九時出帆
上海 基隆 打狗行
大阪商船株式會社仁川支店 電話二一〇番